

S574 Bohrpfahlwand, DIN 1054 (01/05), (EAB, EAU)

Leistungsbeschreibung des BauStatik-Moduls S574 von Dipl.-Ing. (FH) Yilmaz Gökalp

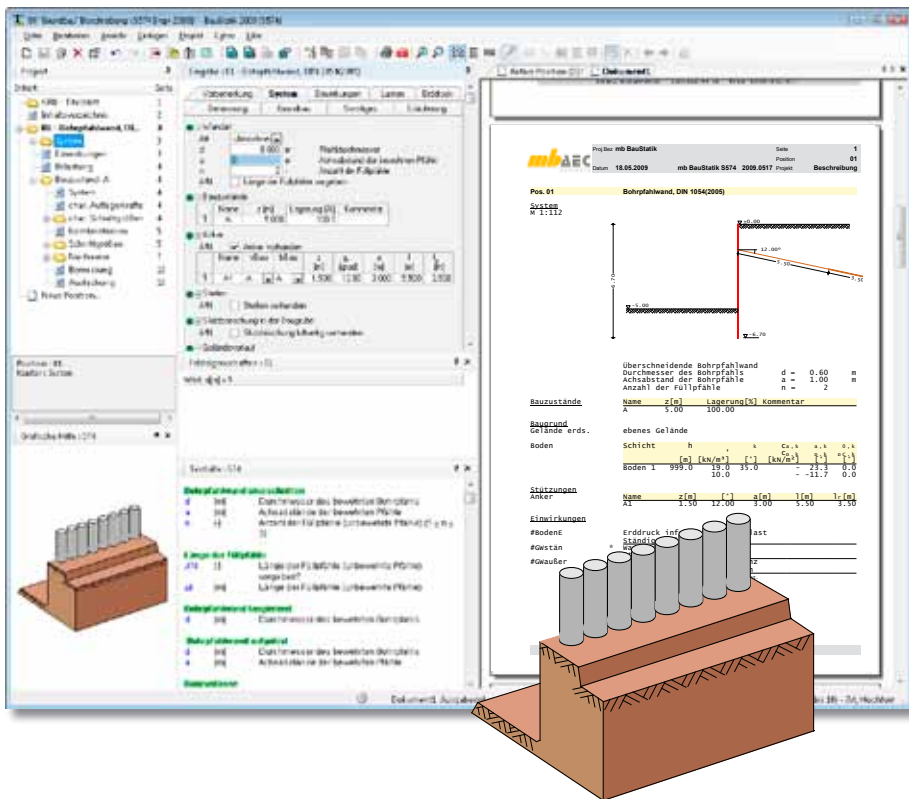

Bohrpfahlwände bestehen aus einzelnen nebeneinander stehenden, im Regelfall vertikal hergestellten Bohrpfählen. Sie werden zur Abtragung horizontaler und vertikaler Lasten, zur Rückhaltung von Grundwasser, zur Einkapselung kontaminierter Altlasten und zur Sicherung von Geländesprüngen eingesetzt. Da sie hohe vertikale Lasten aufnehmen können, werden sie neben ihrer Funktion als Stützbauwerk gerne als bleibende Umfassungsmauern genutzt und sind dann besonders wirtschaftlich.

Grundlagen

Grundlage für die Berechnungen und die Bemessung der Bohrpfahlwand sind die DIN 1054 (01/05) [1] und die DIN 1045-1 (08/08) [2].

Zusätzlich stehen als Grundlagen die EAB [3] und die EAU [4] zur Verfügung.

System

Zur Berechnung von Bohrpfahlwänden unterscheidet man nach der Anordnung der Bohrpfähle folgende Arten:

- überschnittene Pfahlwände

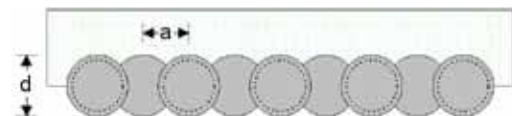

- tangierende Pfahlwände

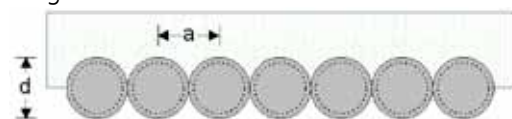

- aufgelöste Pfahlwände



Bild 1. Ausführungsarten von Betonpfahlwänden

Unabhängig von der Art des Pfahls, sind für die Berechnung der Pfahldurchmesser und der Achs-
abstand der bewehrten Pfähle einzugeben. Alternativ können Füllpfähle (unbewehrt) eine andere
Länge besitzen als die der bewehrten Pfähle.

Die Herstellung einer Baugrube besteht meistens aus mehreren Aushubphasen. Zunächst werden
die Bohrpfahlwände hergestellt. Anschließend wird in einzelnen Bauzuständen das Bodenmaterial vor der Bohrpfahlwand abgetragen (Aushub
der Baugrube) und evtl. Stützungen erzeugt. Mit dem Modul S574 können für die Berechnung
Aushubphasen definiert und die Herstellungsgeschichte abgebildet werden.

Die folgenden Eingabeoptionen stehen hierbei bauphasenbezogen zur Wahl:

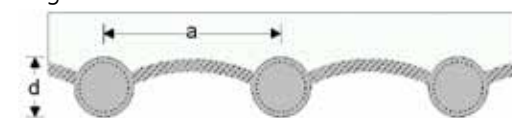
- Lagerung am Wandfuß (frei aufgelagert bis eingespannt)
- Stützungen als Anker oder Steifen
- Ständige Wasserstände für Luft- und Erdseite
- Stützböschung in der Baugrube



Bild 2. Darstellung der Bauzustände

Einwirkungen

Alle Kombinationen, die infolge der Lastdefinition möglich sind, werden automatisch erzeugt. Dies betrifft sowohl die automatisch als auch die selbst definierten Einwirkungstypen. Die Einwirkungen werden einem Typ gemäß DIN 1055-100 [5] zugeordnet. Dabei stehen ständige und veränderlichen Einwirkungen nach DIN 1055-100 [5], Tabelle A.2 zur Verfügung. Entsprechend den Kombinationsvorschriften werden günstig wirkende veränderliche Einwirkungen für die Nachweisführung nicht berücksichtigt.

Alle Belastungen werden als charakteristische Werte eingetragen und einer Einwirkung zugeordnet. Für die geotechnischen Nachweise werden gemäß DIN 1054 (01/05) [1], Abs. 6.3.1 drei Einwirkungskombinationstypen unterschieden:

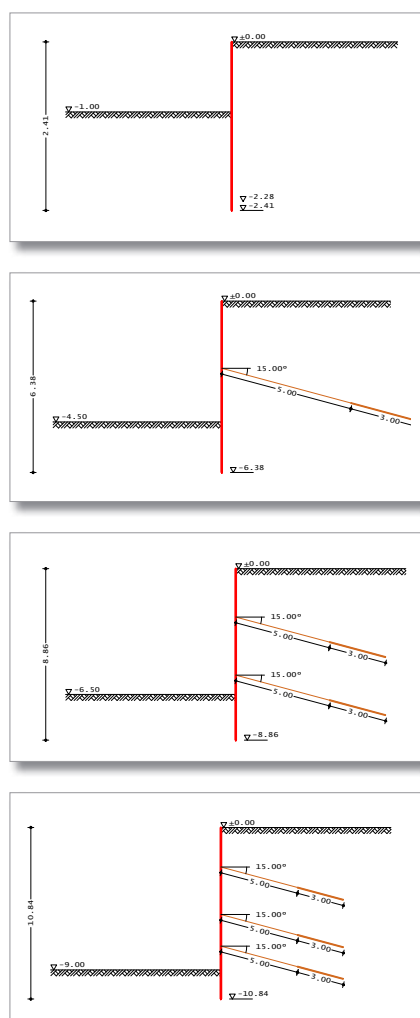
- Regel-Kombination EK 1: ständige sowie während der Funktionszeit regelmäßig auftretende veränderliche Einwirkungen
- Seltene Kombination EK 2: außer den Einwirkungen der Regel-Kombination seltene oder einmalige planmäßige Einwirkungen
- Außergewöhnliche Kombination EK 3: außer den Einwirkungen der Regel-Kombination eine gleichzeitig mögliche außergewöhnliche Einwirkung, insbesondere bei Erdbeben, Katastrophen oder Unfällen

Jede automatisch gebildete Kombination wird entsprechend der beinhalteten Einwirkungen typisiert. Somit bilden alle Kombinationen, bei denen keine außergewöhnliche Einwirkung enthalten ist, eine Regel-Kombination (EK 1). Ist hingegen eine außergewöhnliche Einwirkung enthalten, wird diese als außergewöhnliche Kombination (EK 3) behandelt.

Lasten

Erdseitig bzw. luftseitig können folgende zusätzliche Lasten definiert und einer Einwirkung und einem Bauzustand zugewiesen werden:

- vertikale Gleichlast erdseitig und luftseitig
- vertikale Linien-, Streifen- oder Blocklast
- horizontale Linien- oder Punktlast
- Streifen- oder Blockfundamentlast

Darüber hinaus können weitere Belastungen wie Vertikal- oder Horizontalkräfte sowie Momente oder horizontale Spannungen direkt auf die Stützwand definiert werden. Gemäß den Kombinationsvorschriften werden ständige Lasten immer berücksichtigt, während Verkehrslasten nur dann berücksichtigt werden, wenn sie ungünstig wirken.

Erddruck

Sowohl der belastende als auch der stützende Erddruck wird gemäß E DIN 4085 (12/02) [6] bestimmt. Dabei kann für den belastenden Erddruck zwischen dem aktiven und dem erhöht aktiven Erddruck gewählt werden. Der Anteil des Erddrucks ist dabei frei wählbar. Für den passiven Erddruck, der von der Verformung der Stützwand abhängig ist, ist eine Abminderung über einen Anpassungsfaktor möglich.

Für gestützte Bohrpfehlwände wird sich abweichend von der klassischen Erddruckverteilung eine Verteilung einstellen, bei der sich mehr Last an den Stützungen konzentriert. Um die tatsächliche Erddruckverteilung zu berücksichtigen, können sowohl Empfehlungen für Erddruckumlagerungen für gestützte Baugruben von der EAB als auch von der EAU in den Berechnungen berücksichtigt werden. Für die einzelnen Bauzustände stehen in Abhängigkeit der Anzahl der Stützungen alle möglichen Umlagerungsfiguren zur Auswahl.

Bemessung

Für die Nachweise gemäß DIN 1054 (01/05) [1], Abs. 6.3.2 ist die Sicherheitsklasse festzulegen. Dieser Sicherheitsanspruch kann ebenfalls in den Bauzuständen unterschieden werden. So ist es möglich, alle Bauzustände als Herstellung oder Reparatur und den Endaushub als Funktionszeit zu deklarieren. Nach DIN 1054 (01/05) [1] stehen die folgenden drei Klassen zur Wahl:

- Zustände der Sicherheitsklasse SK 1: Auf die Funktionszeit des Bauwerks angelegte Zustände
- Zustände der Sicherheitsklasse SK 2: Bauzustände bei der Herstellung oder Reparatur des Bauwerks
- Zustände der Sicherheitsklasse SK 3: Während der Funktionszeit einmalig oder voraussichtlich nie auftretende Zustände

Die Bemessung der Bohrpfähle bzw. der Ausfachung erfolgt nach DIN 1045-1 (08/08) [2]. Hierfür sind Betonfestigkeitsklassen nach [2], Tabellen 9 und/oder 10 auszuwählen. Zusätzlich kann bei dieser Auswahl die Mindestlängsbewehrung und Mindestquerkraftbewehrung berücksichtigt werden.

Berechnungsgrundlagen / Geotechnische Nachweise

Die erforderlichen Nachweise im Grenzzustand der Tragfähigkeit nach DIN 1054 (01/05) [1], die sich in die Nachweise "Verlust der Lagesicherheit (GZ 1A)" und "Versagen von Bauwerken und Bauteilen (GZ 1B)" aufgliedern, werden mit den jeweiligen Teilsicherheitsbeiwerten vom Programm geführt.

Versagen des Erdwiderstandes im Grenzzustand 1B

Zur Ermittlung der Einbindetiefe der Bohrpfehlwand wird ein Berechnungsmodell aufgestellt, bei dem im Schwerpunkt des räumlichen passiven Erddrucks ein fiktives Auflager B simuliert wird (siehe Bild 3a). Mit diesem aufgestellten statischen System wird dann die Auflagerkraft B im GZ 1B mit der maßgeblichen Einwirkungskombination berechnet. Dabei wird der umgelagerte aktive Erddruck wie folgt angesetzt:

- bei überschnittener Bohrpfehlwand standardmäßig bis zur Aushubtiefe (alternativ können für Füllpfähle eine abweichende Länge z.B. 1 m unterhalb der Aushubhöhe eingegeben werden, wobei dann der umgelagerte Erddruck bis zur angegebenen Tiefe angesetzt wird)
- bei tangierender Bohrpfehlwand bis zur Unterkante Bohrpfehlfuß
- bei aufgelöster Bohrpfehlwand bis zur Aushubsohle

Anschließend wird die folgende Bedingung überprüft:

$$B_{h,d} \leq E_{ph,d}^r \text{ mit } E_{ph,d}^r = \eta \cdot \frac{E_{ph,k}}{\gamma_{Ep}}$$

- $B_{h,d}$ Bemessungswert des Horizontalanteils der Auflagerkraft für das Erdwiderlager
- $E_{ph,d}^r$ Bemessungswert des Horizontalanteils des Erdwiderstands
- γ_{Ep} Teilsicherheitsbeiwert für den Erdwiderstand
- η Abminderungsfaktor zur Reduktion der Fußverschiebung nach DIN 1054 Abs. 10.6.3 [1]

Ist die Bedingung nicht eingehalten, wird die Wand so lange verlängert, bis der Nachweis eingehalten ist. Um einen realitätsnahen Schnittgrößenverlauf zu erzeugen, wird allerdings der ermittelte Betrag der Auflagerkraft B wieder dem Verlauf des räumlich passiven Erddrucks angepasst.



Bild 3. statisches System, Belastungen und Widerstände für eine einmal gestützte und im Boden frei aufgelagerte Bohrpfehlwand, Ausfachung tiefer als Aushubsohle
a) Nachweis des Erdwiderlagers
b) Nachweis der Horizontalkräfte

Nachweis der Standsicherheit in der tiefen Gleitfuge im Grenzzustand 1B

Der Nachweis in der tiefen Gleitfuge dient zur Ermittlung der erforderlichen Ankerlänge. Das Programm führt den Nachweis in der tiefen Gleitfuge nach dem Ansatz der klassischen Erdstatik nach Kranz [8], sowie für mehrfach rückverankerte Baugrubenwände auf der Erweiterung nach Ranke/Ostermayer [9].

Hierbei wird nachgewiesen, dass der Bodenkörper, der sich über die Ankerlänge definiert, auf einer ebenen Gleitfläche nicht abrutscht. Die an dem Bodenkörper angreifenden Kräfte bilden ein Kräfteck über welches die mögliche Ankerkraft $A_{\text{mögl,k}}$ bestimmt wird.

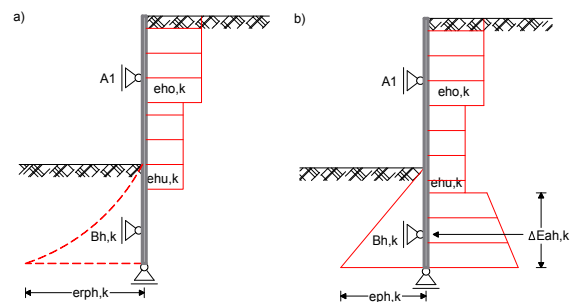
$$A_{\text{vorh,d}} \leq A_{\text{mögl,d}}$$

mit:

$A_{\text{vorh,d}}$ Bemessungswert der Ankerbeanspruchung

$A_{\text{mögl,d}}$ Bemessungswert des Widerstandes

Über die Vorgabe einer Schrittweite für die Ankerverlängerung kann das Programm die Ankerlänge so weit steigern, bis der Nachweis erfüllt ist. Geregelt ist der Nachweis in [1] Abs. 10.6.7.

Außer dem Nachweis der Ankerlänge steht dem Anwender der Nachweis der inneren Tragsicherheit (Bemessung des Ankers) und der äußeren Tragsicherheit (Herauszieh Widerstand des Ankers) zur Verfügung.

Ausgabe

Die Ausgabe der Eingabewerte, der Berechnungsgrundlagen sowie der Berechnungs- und Bemessungsergebnisse erfolgt übersichtlich in textlicher und in grafischer Form für jeden Bauzustand. Neben der Systemdarstellung erfolgt die Ausgabe des Gleitkörpers der maßgebenden Anker. Die für den Nachweis erforderlichen Werte der einzelnen Gleitkörper werden im GZ 1 B ausgegeben.

Der Ausgabeumfang kann gezielt den Anwendungsvorgaben angepasst werden.

Dipl. Ing. (FH) Yilmaz Gökalp
mb AEC Software GmbH
mb-news@mbaec.de

Literatur

- [1] DIN 1054 (01/05): Baugrund – Sicherheitsnachweise im Erd- und Grundbau, Ausgabe Januar 2005.
- [2] DIN 1045-1 (08/08): Tragwerke aus Beton, Stahlbeton und Spannbeton – Teil 1: Bemessung und Konstruktion, Ausgabe August 2008.
- [3] Empfehlungen des Arbeitskreises "Baugruben" EAB, 4. Auflage, Ernst & Sohn 2006.
- [4] Empfehlungen des Arbeitsausschusses "Ufereinfassung" Häfen und Wasserstraßen EAU 2004, 10. Auflage, Ernst & Sohn 2005.
- [5] DIN 1055-100 (03/01): Einwirkungen auf Tragwerke – Teil 1: Grundlagen der Tragwerksplanung, Sicherheitskonzept und Bemessungsregeln, Ausgabe März 2001.
- [6] E DIN 4085 (12/02): Baugrund – Berechnung des Erddrucks, Ausgabe Dezember 2002.
- [7] Lackner, E.: Berechnung mehrfach gestützter Spundwände, 3. Auflage. Berlin: W. Ernst & Sohn 1950.
- [8] Kranz, E.: Über die Verankerung von Spundwänden (Mitteilungen aus dem Gebiete des Wasserbaues und der Baugrundforschung 11). 2. Auflage. Berlin: W. Ernst & Sohn 1953.
- [9] Ranke, Armin; Ostermeyer, Helmut: Beitrag zur Stabilitätsuntersuchung mehrfach verankerter Baugrubenumschließungen. Die Bautechnik 10/1968.



BauStatik 2009

S574 Bohrpfahlwand, DIN 1054 (01/05) (EAB, EAU)

490,-EUR

Leistungsbeschreibung siehe nebenstehenden Fachartikel

BauStatik 5-er Paket

bestehend aus:

890,-EUR

5 BauStatik-Modulen nach freier Wahl

ausgenommen: S018, S408, S409, S481, S550-561, S755, S928

Es gelten unsere Allgemeinen Geschäftsbedingungen.

Änderungen und Irrtümer vorbehalten. Alle Preise zzgl. Versandkosten (7,50 EUR) und ges. MwSt. Hardlock für Einzelplatzlizenz, je Arbeitsplatz erforderlich (95,- EUR). Handbücher auf CD. Betriebssystem Windows 2000 / XP (32) / VISTA (32/64) – Stand: Juni 2009